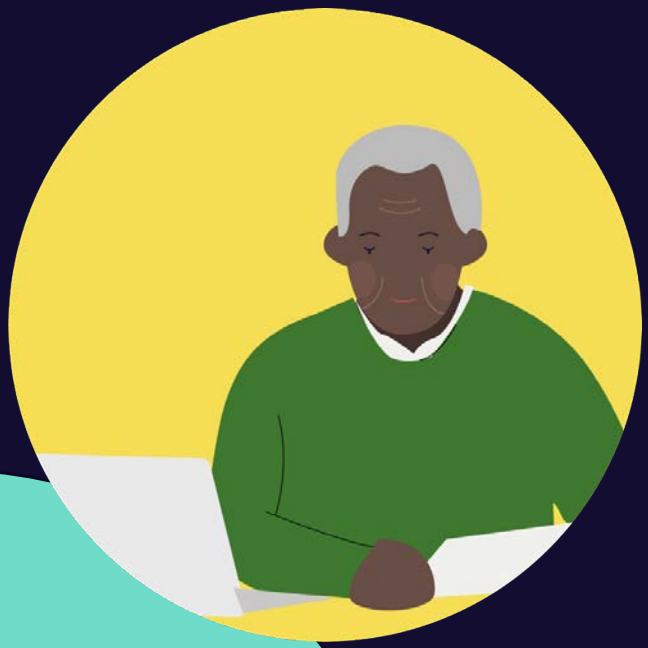

DIGITALWELL ARENA

Verksamhetsberättelse 2021

Imponerande utveckling på vår tre år långa resa, väl värd att fira!

Wow! Om 2020 öppnade dörren för samarbete kring digital hälsoinnovation, både regionalt och nationellt, så har 2021 med råge tagit vara på det.

Året startade starkt med etableringen av den egna acceleratorn DigitalWell Ventures och tillkomsten av en efterfrågeaccelerator. I Projekt Test har vi tagit fasta på vikten av interaktion mellan offentlig sektor och innovativa företag genom trygga och säkra tester av digitala hälsotjänster i verkliga miljöer.
DigitalWell Arena har under året skapat en stark regional förankring som bärare av den smarta specialiseringen, digital hälsoinnovation och arenan används nu för att öka innovationsförmågan och stärka interaktionen kring behovsdriven innovation.

Nationellt har vi skapat nya samarbeten och partnerskap som lett fram till att vi nu är uppkopplade mot alla regioner i Sverige. Vi har också skickat in en ansökan tillsammans med 17 andra organisationer för att få bli en Europeisk Digital innovationshubb inom hälsodata och hälsoinnovation, vilket öppnar upp för kraftfulla samarbeten med hela Europa. Nya aktörsnätverk med 100 investerare och 70 mentorer från 25 länder i 4 kontinenter har knutits till initiativet som stärker utvecklingen av digitala hälsotjänster.

DigitalWell Area har också etablerat en nationell position och samarbeten för att ta oss an nationella policyfrågor. Vi samverkar med eHälsomyndigheten kring behovet av ett svenskt valideringsprogram för kvalitetssäkring av digitala hälsotjänster, samt med Upphandlingsmyndigheten och SKR kring hur offentlig upphandling kan användas som instrument för att driva innovation kopplat till behov/efterfrågan och utveckling av digitala hälsotjänster.

Forskningen vid Karlstads universitet kraftsamlar kring digital hälsoinnovation och har etablerat Arenaprojektet, som knyter samman fyra forskningsområden och två forskargrupper, vilket kommer göra det möjligt att öka interaktionen med både företag, entreprenörer och offentlig sektor för att öka tillgången av ny, validerad kunskap. Användning och spridning av metoder och ramverk sker på nationell nivå där DigitalWell Arena både deltar och delar med sig i nationella referensgrupper och nätverk för innovation och utveckling av digitala hälsotjänster.

I år summerar vi inte bara 2021. Vi avslutar också den första fasen av tre som Vinnväxtinitiativ. DigitalWell Arena har haft en imponerande utveckling och har sedan starten 2019 samlat över 500 aktörer, genomfört 50 olika forsknings- och utvecklingsprojekt i samverkan och attraherat nära 160 miljoner kronor i ytterligare kapital till miljön och aktörerna i den.
Fantastiskt bra jobbat alla!
Detta måste vi fira!

”Nationellt har vi skapat nya samarbeten och partnerskap som lett fram till att vi nu är uppkopplade mot alla NUTS-regioner i Sverige. Vi har också skickat in en ansökan tillsammans med 18 andra organisationer för att få bli en Europeisk Digital innovationshubb inom hälsodata och hälsoinnovation, vilket öppnar upp för kraftfulla samarbeten med hela Europa.”

Marie Granander
Projektledare,
DigitalWell Arena

Följ utvecklingen om hur vårt ekosystem växer och utvecklas: **www.digitalwellarena.se**

GLOBALA MÅLEN för hållbar utveckling **DigitalWell Arena jobbar mot de globala målen för hållbar utveckling.**

Lina Svensberg presenterade tillsammans med Per Danielsson, stadsjurist i Karlstads kommun, efterfrågeacceleratorn på European Week i november. Kjell-Håkan Närfelt, Vinnova, medverkade via länk.

Unikt koncept ska öka innovation i offentlig sektor

Hur kan offentlig upphandling driva innovation? Och hur kan dessa innovationer spridas vidare? DigitalWell Arena försöker tillsammans med Vinnova besvara dessa frågor med en gemensam satsning på en accelerator som drivs av efterfrågan.

Värdet av offentliga upphandlingar översteg under 2019 800 miljarder, enligt siffor från Konkurrensverket. Men enligt Kjell-Håkan Närfelt, chefsstrateg på Vinnova, skulle offentlig sektor kunna verka innovationsdrivande i högre grad än idag, inom ramen för offentlig upphandling. De innovationsupphandlingar som görs idag tenderar att drivas av upphandlingsformalia snarare än innovation.

I DigitalWell Arenas och Vinnovas gemensamma satsning på en efterfrågeaccelerator är idén att vända på perspektiven – och låta innovationsdelen bli överordnad. Det skulle ge offentlig sektor en enorm kraft att driva innovation som kan lösa stora samhällsutmaningar.

Efterfrågeacceleratorns fokus ligger på att accelerera interaktionen mellan offentlig sektor och innovativa företag, för att utveckla digitala hälso- och välfärdstjänster som verkligen svarar mot ett behov. En förutsättning är att behovet finns även i andra offentliga verksamheter och kan formuleras på ett sätt som öppnar för innovativa och skalbara lösningar.

I efterfrågeacceleratorn kan bolag och offentlig sektor gemensamt utveckla, testa och utvärdera olika lösningar. De erbjuds här olika stödtjänster för att säkerställa att lösningen är hållbar kommersiellt, ur verksamhetens perspektiv samt att den skapar ett värde för användarna. Till skillnad från i en traditionell upphandling kan flera bolag upphandlas och delta i processen för att ge värdefull input till den slutgiltiga lösningen. Alla rättigheter från de tjänster som tas fram tillfaller också bolagen, vilket innebär att affärspotentialen sträcker sig bortom den första kundens behov.

Under 2021 har en första upphandling inletts av Karlstads kommun i samarbete med DigitalWell Arenas efterfrågeaccelerator. Sju bolag deltar nu i processen för att utveckla en digital lösning som kan öka vårdens förståelse av hur det är att leva med demens och andra former av kognitiv svikt.

– Det är starka innovativa bolag som sökt, vilket innebär stora möjligheter att utvecklingsarbetet resulterar i en innovativ och kommersiellt framgångsrik lösning. Det är också glädjande att bolagen visat ett sådant intresse för att samskapa och delta i en helt ny typ av upphandlingsprocess, säger Lina Svensberg, projektledare för efterfrågeacceleratorn.

Mentorer ger accelerator global spetskompetens

DigitalWell Ventures accelerator har funnits under drygt ett år - och utvecklingen går i en rasande takt. 16 bolag har nu antagits till acceleratorprogrammet, ett internationellt mentorsnätverk har skapats och nu lanseras även ett investmentbolag för att öka tillgången på kapital.

StudyBee och Ineq Solutions gratuleras, vid en ceremoni i Digitalwell Innovation Hub, som de första bolag att ta examen i acceleratorn.

I slutet av 2020 anslöt de första pilotbolagen till DigitalWell Ventures, DigitalWell Arenas accelerator som stöttar högkvalitativa startups i att skala upp sina tjänster och produkter. En viktig del i att öka förtroende för digitala hälso- och välfärdstjänster handlar om att se till att skapa en marknad där tjänster och produkter faktiskt når slutanvändarna – och gör nytta.

Hittills har 16 bolag antagits till det åtta månader långa acceleratorprogrammet. Utbudet täcker allt från tjänsteinnovationer som ökar skolans möjligheter att stärka elevhälsan (StudyBee, Ineq Solutions och Allbry) till produkter som ökar individens möjligheter att påverka sin egen hälsa, där Oculaudios högteknologiska och AI-drivna hörselapparater är ett exempel. Det norska bolaget JodaPros säkra system för videokommunikation är också en intressant tjänst som både kan bidra till att minska avstånd och öka jämlikhet i vården.

Samtidigt har DigitalWell Ventures tjänsteutbud utvecklats snabbt. Intresset för att bidra till ett mer livskraftigt ekosystem för digitala hälso- och välfärdstjänster har överträffat alla förväntningar, inte minst manifesterat av det internationella mentorsnätverk som växt fram. I början av 2022 hade 70 mentorer från 25 olika länder anslutit för att stötta acceleratorbolagen i deras fortsatta utveckling.

I samtliga världsdelar finns nu expertkunskap att tillgå om allt från immateriella rättigheter och cybersäkerhet till internationella marknader och medicinteknisk lagstiftning.

- Vi är otroligt tacksamma att så högprofilerade experter från hela världen har velat ansluta till vårt mentorsprogram. Deras expertis och nätverk kompletterar vårt eget core team och lyfter den support vi kan erbjuda acceleratorbolagen ytterligare en nivå, säger David Holm, Investment Manager i DigitalWell Ventures.

Flera nya, spännande samarbetspartners stärker den tesen ytterligare, exempelvis Founder Institute in Norway and Sweden, SISP (Swedish Incubators & Science Parks) och A-match. Genom sin egen co-founder-databas och via ett samarbete med Drivhuset har DigitalWell Ventures också tagit en mer aktiv roll i att bygga starkare team och tillföra acceleratorbolagen nyckelkompetens som tidigare saknats.

I slutet av året togs också ett stort och viktigt steg för att öka tillgången på kapital och tillväxtmöjligheterna inom ekosystemet. Genom att grunda investmentbolaget DigitalWell Ventures ONE skapas nu en direkt koppling mot investerare, som erbjuds exklusiva möjligheter att investera i acceleratorns bolag.

Några av de mentorer som bidrar med internationell spetskompetens. Illona Gulchak (Lettland), Antonio Grasso (Italien), Chelsea Ranger (Norge), Nicolas Babin (Frankrike), Livia Holm (Sverige) och Gerson Rolim (Brasilien).

Stora delar av den nya YH-utbildningens styrgrupp fanns på plats i Arvika vid kursstarten. Från vänster: Cecilia Karlsson, Region Värmland, Ann-Sophie Gustafsson, Karlstads kommun, Per Hanning, Region Värmland, Elisabeth Lejroth, Arvika kommun, Mia Hernell Blomqvist, Hammarö kommun, Hans Karlsson, kommundirektör Arvika, och Johanna Collander, utbildningssamordnare.

Samarbete och utbildningar bygger ny innovationskraft

Under året formades och sjösattes två utbildningar som ska öka innovationskapaciteten i offentlig sektor. Dessutom har DigitalWell Arena fått en rådgivande roll i skapandet av det nya Centralsjukhuset.

Den mest omfattande hälso- och sjukvårdssatsning som just nu pågår i Värmland är processen att bygga ett nytt Centralsjukhus i Karlstad. 2020 fattade regionfullmäktige ett beslut om att satsa sju miljarder kronor på en om- och tillbyggnad av navet för sjukvården i länet. Bland annat ska ett nytt mottagningshus, ett akuthus och ett entréhus byggas. Därtill kommer rivningar och ombyggnationer av det befintliga Centralsjukhuset.
Projektet ger förutom en ökad kapacitet och bättre flöden en möjlighet till nytänkande och innovation, där nyttjande av digital teknik är en viktig parameter.

DigitalWell Arena har fått en rådgivande roll i projektledningen för det nya Centralsjukhuset.

- Nytänkande och innovation är alltid viktigt i vår verksamhet. Nu kan nya CSK bidra till att det blir enklare att implementera exempelvis digitala lösningar. För att klara uppdraget framöver och hushålla med resurser så är innovation och nya arbetssätt helt avgörande för hur vi lyckas. DigitalWell arena kan vara de som är motorn i att initiera nya tankesätt, metoder, och lösningar. Skanna av marknaden och presentera för verksamheten, säger Jessica Bergman, projektchef inom hälso- och sjukvården i Region Värmland.

Personalen är förstås en nyckelfaktor för att vården både ska kunna tillgodogöra sig ny teknik och bidra till innovation och nya arbetssätt. DigitalWell Arena är en av de parter som bidrog till att en helt ny YH-utbildning ”Digitaliseringsledare i välfärden” kunde starta i Arvika i december. Syftet med utbildningen är att kursdeltagarna ska få kunskap om hur välfärdsteknologi, teknikutveckling och digitalisering kan användas som hjälpmedel och möjliggörare inom vård och omsorg.

– Den här utbildningen har jag längtat efter i flera år. Vi behöver den för att långsiktigt klara av vårduppdraget. Behovet av välfärdstjänster ökar stort, men inte tillgången på arbetskraft, sa Hans Karlsson, kommundirektör i Arvika och tidigare direktör för avdelningen för vård och omsorg i SKR, i samband med kursstarten.

Grunden till ytterligare en utbildning inom samma genre, Level Up, riktad till 300 chefer inom vård, hälsa- och omsorg formades också under året. Utbildningen är modulbaserad och ska ge verktyg för att driva digital transformation i verksamheterna, som både höjer produktiviteten och leder till förbättrade tjänster.

En höjd kompetens ska stärka chefernas ställning på arbetsmarknaden och tilltron till den egna förmågan inom digitalisering och innovation, vilket gör att de kan se nya möjligheter och bättre svara upp mot kraven på att driva en transformation.

– En viktig poäng med digitala verktyg och nya arbetsmetoder är att kunna frigöra resurser och erbjuda brukarna en bättre och mer individanpassad vård. En utbildning som ger konkret stöd för chefer i att driva den här utvecklingen framåt behövs verkligen, säger Cecilia Kindahl, biträdande avdelningschef på äldreförvaltningen i Karlskrona kommun, och en del av utbildningens styrgrupp.

Skiss över framtidens Centralsjukhus i Karlstad.

Anna Brunström, professor och ledare för 5G-forskningen vid Karlstads universitet, klipper bandet för den nya testmiljön i Hus 21. Simultant klippte Stefan Alfredsson, lektor i datavetenskap, bandet i Digitalwell Innovation Hub, där 5G-nätet också finns tillgänligt.

Arenaprojekt ger lyft för samverkan kring forskning

Forskningen inom DigitalWell Arena har fått en helt ny plattform. Det nya ”Arenaprojektet” innebär helt nya samverkansmöjligheter både mellan forskare och externa aktörer.

Tillsammans med Vinnova satsar Karlstads universitet 16 miljoner under fyra år på den nya forskningsinfrastrukturen. Den gemensamma plattformen i DigitalWell Arena ska också möjliggöra etablering av nya forskningsprojekt.

- Till skillnad mot ett vanligt forskningsprojekt, där en specifik fråga står i fokus, är syftet här att skapa förutsättningar för att bedriva mer forskning, skapa samverkansytor, söka och sätta upp nya forskningsprojekt. Det innebär att forskare på Karlstads universitet får mer tid för att samverka och hitta gemensamma forskningsidéer – men också utökade möjligheter till samverkan med andra aktörer i samhället, säger Erik Västlund, koordinator för DigitalWell Arenas forskargrupp.

Finansieringen innebär också att två helt nya forskargrupper, med stark koppling till DigitalWell Arenas kärna, blir en uttalad del av forskningsmiljön. Den ena är FOU Välfärd Värmland, den andra är CBU, Centrum för forskning om barns och ungas psykiska hälsa och uppväxtvillkor.

Givetvis har den forskning som kontinuerligt bedrivs också skapat viktiga värden under året. Sammanlagt har 22 vetenskapliga publikationer tillkommit. En pågående studie som Erik Västlund tycker sticker ut är ett samarbete mellan Datavetenskap och Centrum för tjänsteforskning (CTF) inom projektet ”IOT i skolan för var och en”, där syftet är att undersöka hur IoT-teknik kan bidra till bättre elevhälsa på en högstadieskola i Arvika.

- Vi forskare försöker lära oss mer om införandet av tekniken och innovationsprocessen i ett komplext sammanhang, skolan hur verksamheten kan utvecklas så att elever mår bättre och lär sig mer och företagen om tjänsteutveckling. Det innebär att tre typer av aktörer möts inom ramen för ett projekt med tre olika frågeställningar. De tre olika perspektiven exemplifierar på ett bra sätt de samverkansmöjligheter DigitalWell Arena bidrar till, säger Erik Västlund.

Robert Rhönnstad, Scaaler IoT Labs, välkomnar företag att testa ny teknik som kan öka elevernas hälsa inom ramen för projeket ”IoT i skolan för var och en”. Ett projekt som fångar upp olika perspektiv för både forskning, offentlig sektor och näringsliv.

Ytterligare en studie som lyfter digital teknik på ett mer generellt plan är ”Att mäta det omätbara” – som syftar till att skapa en modell för att åskådliggöra värdet av välfärdsteknologi.

- Vi vill hjälpa kommuner att kunna avgöra vilken välfärdsteknologi som är värd att investera i. En sådan modell saknas, därför är kommunerna utelämnade till mjuka värden eller sin egen känsla, säger Karin Ahlin, postdoktor och lektor vid Karlstads universitet.

En milstolpe under 2021 var också invigningen av en testmiljö för 5G på Karlstads universitet. Den möjliggör att enheter och tjänster för 5G-nätet nu kan testas, uppkoppling är även tillgänglig i DigitalWell Innovation Hub. De första testerna med företag har redan påbörjats i testbädden. Dessutom har ett avtal med Telia om en tvåårig förlängning av testbädden träffats, samt en utökning med ”local breakout”-funktion. Det kommer att medföra möjligheter till edge computing, mer precisa mätningar kring fördröjning och kapacitet samt nya möjligheter till forskningssamarbeten.

Carina Stenmark, biträdande projektledare och kognitivsjuksköterska, tillsammans med Grels Naeslund. Han är en av de patienter som fått delta i testet av Geras Solutions digitala plattform för demensutredning.

Test av digital demensutredning visar vägen för framtidens vård

Test av digitala hälso- och välfärdstjänster är en grundbult i DigitalWell Arena. Ett lyckat test av en digital plattform för demensutredning har också öppnat en dörr till ett nationellt forskningsprojekt.

Arbetet med att skapa kontaktytor där företag, offentlig sektor och akademin tillsammans kan utveckla nya, digitala hälsotjänster som bidrar till att lösa våra stora samhällsutmaningar är avgörande för att klara välfärdens behov på sikt. I praktiken kan det innebära en mängd olika saker; från innovationsforum där företag kan få feedback på sina produkter och tjänster av offentlig sektor, till säkra tester av nya tjänster och produkter i verklig miljö. Bland annat har en digital syntavla testats av ögonsjukvården i Region Värmland, med lyckat resultat.

- Egentligen bidrar de olika tjänsterna till samma sak; företagen får en ökad förståelse för offentlig sektors behov, samtidigt som offentlig sektor får ta del av näringslivets innovationskraft, säger Marie Granander, projektledare i DigitalWell Arena.

Det mest omfattande testet i verklig miljö under 2021 var det av Geras Solutions digitala plattform för demensutredning. I ett samarbete mellan DigitalWell Arena, Region Värmland och Geras Solutions involverades personal och 65 patienter vid två vårdcentraler i Torsby kommun. Trots att en relativt liten andel kunde nyttja det digitala verktyget helt självständigt har nyttor kunnat härledas. I framtiden antas nyttan ha potential att bli ännu större, då ökad teknikvana möjliggör att fler patienter gör testet självständigt och oberoende av vårdens öppettider.

Samhällets behov av att öka kapaciteten för demensutredningar är stort. Idag har cirka 150 000 personer en demensdiagnos och till 2050 väntas antalet som drabbas av kognitiv sjukdom öka med 200 procent. I dagsläget får många sin diagnos i ett sent skede, och cirka en tredjedel får över huvud taget aldrig en diagnos.

Efter att testet avslutades har Region Värmland fattat beslut om en direktupphandling av det digitala demensutredningsverktyget. Testet har också resulterat i att DigitalWell Arena och Region Värmland blivit en del av PREDEM – en femårig nationell satsning på precisionsdiagnostik och behandling av demenssjukdomar.

DigitalWell Arenas roll i PREDEM blir att hitta fler testmiljöer för digital screening av demens, vilket ska ge kunskap kring tillämpning av digitala hälsotjänster för tidig upptäckt av demenssjukdom.

Scanna QR-koden för att se en film om testet av Geras Solutions plattform.

Health Data Sweden vill öka användning av hälsodata

DigitalWell Arena kan tillsammans med 17 samarbetspartners bli en av Sveriges Digitala Innovationshubbar i EU. Initiativet Health Data Sweden rymmer både spetsforskning om hälsodata och ett nationellt nätverk för tjänster och kunskapsöverföring till näringsliv och offentlig sektor.

Health Data Sweden utgörs av både universitet, regioner, innovationsmiljöer och forskningsinstitut. Målsättningen är att stötta företag och offentlig sektor i att ge individen större kontroll över sin egen hälsa och ökade möjligheter att påverka den i positiv riktning.

Tillgång till hälsodata och möjlighet att förstå och kombinera denna data är alltmer det som driver innovation inom hälsosektorn. Health Data Sweden vill därför accelerera användningen av hälsodata för att bidra till en mer effektiv hälso- och sjukvård.

Spetsforskning om hälsodata med koppling till av EU utpekade nyckelteknologier är ett av Health Data Swedens styrkeområden. Det andra är ett ekosystem som via nätverkets kompetens och tjänsteutbud kan föra kunskap vidare till offentlig sektor, näringsliv och medborgare. Sammantaget levererar Health Data Swedens parter redan nu tjänster som årligen når fler än 800 företag.

- DigitalWell Arena är en viktig del av Health Data Sweden, och vi bidrar framför allt med kunskap om test, tjänsteutveckling och integritet kring användning av hälsodata. Tillsammans kan alla 18 aktörer göra stor skillnad för företag, organisationer och människor i hela Europa, säger Magnus Bårdén, Managing Director i DigitalWell Arena.

DigitalWell Arena har sedan 2020 deltagit i processen för att bli en av EU:s Digitala Innovationshubbar (EDIH). Initialt i samarbete med konstellationen Health Innovation of Sweden (HIOS). I slutskedet av ansökningsprocessen slogs Sveriges två kandidater inom digital hälsa ihop till en, och blev Health Data Sweden, där KTH har en koordinerande roll för ansökan.

Health Data Swedens 18 samarbetsparter

KTH, Blekinge Digital Health, Bron Innovation, DigitalWell Arena, EIT Digital, EIT Health Scandinavian CLC, Future Position X, Halmstads universitet, Karolinska Institutet, Linnéuniversitetet, Livsmedicin, Region Stockholm, eHealth Arena, RISE, Stockholms universitet, Stockholm Science City, STUNS Life Science, Uppsala universitet.

Om EDIH-satsningen

De Europeiska Digitala Innovationshubbarna (EDIH) är en del av EU-programmet ”Digital”. Programmets mål är att företag, medborgare och offentliga organisationer i större utsträckning ska använda sig av digital teknik. De satsningar som prioriteras ska anknyta till fyra nyckelområden: högpresterande datorer (HPC), Artificiell Intelligens, Cybersäkerhet och Avancerade digitala färdigheter.

Ramverk behövs för utvärdering av appar

DigitalWell Arena tog under året ytterligare ett initiativ för att öka tillgången på kvalitativa hälsodata. I samarbete med bland andra Nordic Medtest, InTechrity och Nordic Interoperabilty Project har ett arbete inletts för att skapa ett nationellt ramverk för utvärdering och ackreditering av digitala hälsoappar.

Ett grundläggande ramverk för kvalitetssäkring finns redan tillgängligt via Nordic Interoperability Project, med det brittiska systemet Orcha som förebild. DigitalWell Arena har verkat för att detta ramverk kan bli grundbulten för att utveckla en nordisk ackrediteringstjänst och marknadsplats där hälsoindustrin kan distribuera kvalitetssäkrade digitala hälsoappar.

Enligt EU finns cirka 400 000 hälsoappar tillgängliga för nedladdning på marknaden, men användarna saknar ofta vägledning om hur väl apparna uppfyller sitt syfte. Forskningen visar också att bara 15 procent av hälsoapparna uppfyller de krav som förväntas av hälsosystemet.

Den bristfälliga säkerheten utgör inte bara en risk för användarna. Avsaknaden av standarder och interoperabillitet gör dessutom värdet av den data som samlas in ytterst begränsad, eftersom den inte har någon funktion i hälso- och sjukvårdssystemet.

– Det här innebär en missad möjlighet för hälso- och sjukvården. Livsstilsrelaterade sjukdomar står idag för merparten av kostnaderna i vården. Det kan exempelvis handla om fel kost, stress eller dåliga sömnvanor som sammantaget utgör en risk för kroniska sjukdomar. I dag kan vi inte riktigt fånga upp tidiga varningssignaler kring beteenden med hjälp av data, det är det precisionshälsa handlar om, säger Jonas Matthing, Innovation Manager på DigitalWell Arena.

Jonas Matthing.

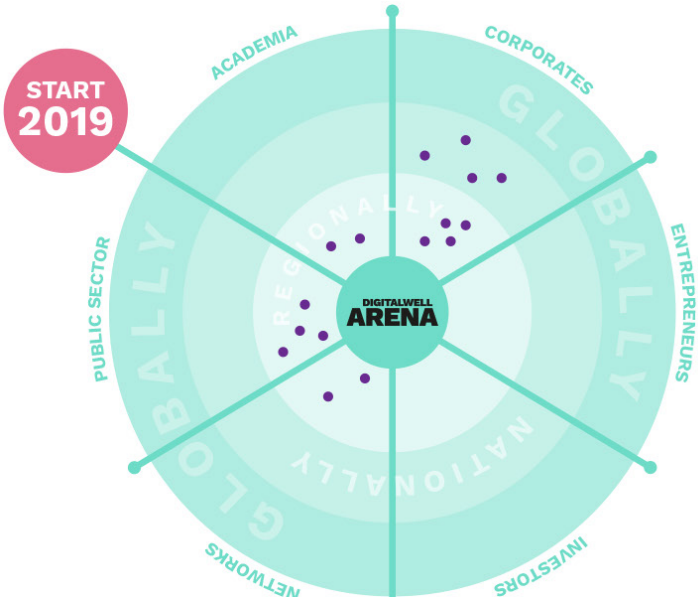

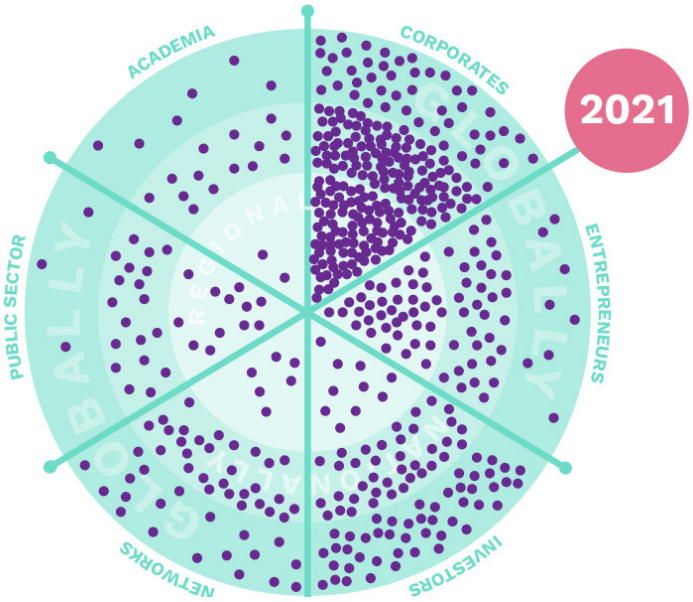

Added funding targeting stakeholders, 2019-2021

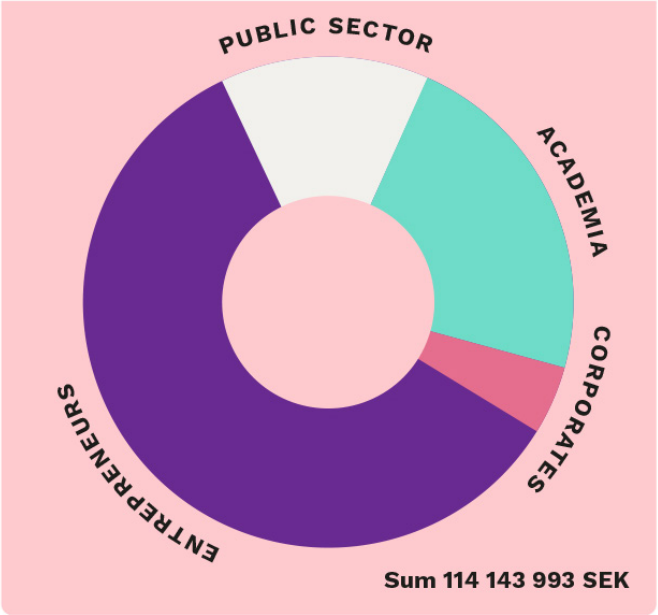

Added funding entrepreneurs, 2019-2021

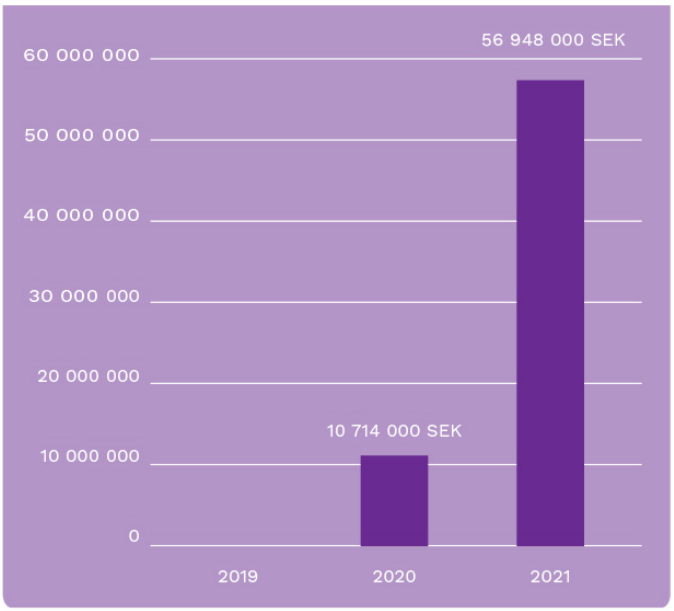

Över 500 aktörer har engagerat sig under DigitalWell Arenas första fas

2021 innebär slutet för fas 1 av DigitalWell Arena. Under de första tre åren har Vinnväxtinitiativet engagerat över 500 aktörer och bidragit till att över 50 nya samarbetsprojekt skapats.

Aktörerna kommer både från akademin, offentlig sektor och näringslivet. Nyligen har både ett mentors- och investerarnätverk dockat an, något som ytterligare breddar ekosystemet för digital hälsoinnovation. Entreprenörer och företag är den grupp där engagemanget vuxit snabbast inom DigitalWell Arena, från en handfull i starten 2019 till över 400 i slutet av 2021. Olika stödtjänster har levererats till 77 företag under perioden.

Sammanlagt har DigitalWell Arena bidragit till att företag och entreprenörer har fått tillgång till investeringar på 67 miljoner kronor, liksom att 11 nya företag och 56 nya arbetstillfällen skapats. Dessutom har stödet bidragit till 13 helt nya, eller vidareutvecklade, digitala hälso- och välfärdstjänster.

Inom regionen samverkar nu ett tiotal värmländska kommuner i innovationsmiljön. Dessutom har kontakt etablerats med över 50 olika klusterorganisationer, både nationella och internationella.

Sett till hela Vinnväxtinitiativet har 160 miljoner kronor adderats till den ursprungliga finansieringen, och över 50 nya forsknings- och utvecklingsprojekt har initierats.